VAPU

ÄRSYKE

2/95

HEY, YOU...

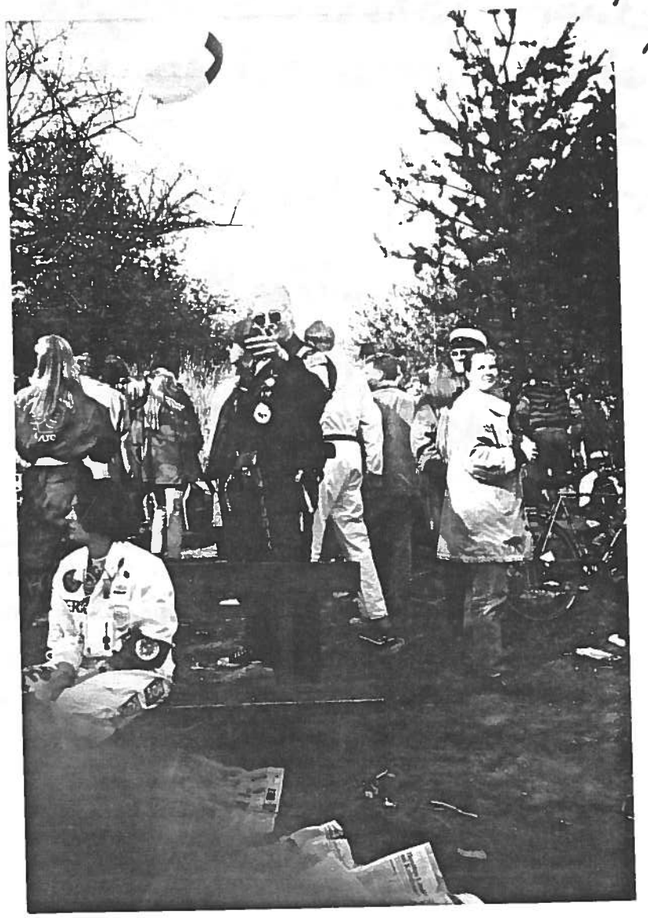

IT'S PARTYTIME !!!

TERVEHDYS KAIKILLE!

Kiitokset kaikille lehden tekeen osallistuneille! Kipeästi tarvitaan vielä myyjiä ja markkinoijia, jotta saadaan toimiva lehti.
Ärsyke jää nyt sitten kesälomalle, kuten monet teistäkin pian...!
Jatketaan jälleen syksyllä, joten koettakaa varastoida juttuja kesän aikana!
Pitemmittä puheitta

HYVÄÄ JA HAUSKAA VAPPUA KAIKILLE + MUKAVAA & VIRKISTÄVÄÄ KESÄÄ!

T: Anna

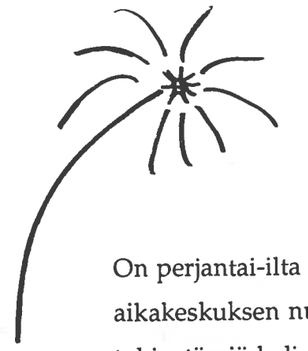

JUURI OIKEANLAISTA KEMIAA - KEHDOSTA HAUTAAN RY NUORISOTYÖSSÄ

On perjantai-ilta ja kehityspsykologian opiskelija käyskentelee Sepänaukion vapaa-aikakeskuksen nurkilla jätesäkki kourassa saalistaen mölyävän nuorisojengin tyhjentämiä kaljapulloja. MITÄ!!! Onko opiskelijan köyhyysraja alitettu ja epätoivo ajanut heidät pullobisnestä pyörittämään?
Nälkäkuoleman uhkasta ei laisinkaan ole kysymys vaan siitä, että Kehdosta Hautaan ry on aloittanut yhteistyön Jyväskylän nuorisotoimen kanssa nuorison yökahvilan Yökemian merkeissä. Perjantai-iltaisin on vapaa-aikakeskuksen (= entisen kemian laitoksen rakennus Tellervonkadulla) monitoimitilojen ovet auki aina aamuyöhön. Tämä on paikka kadulla parveleville nuorille tulla lämmittelemään, seurustelemaan ja viettämään aikaa yhdessä Nisulankulman pankkiautomaattia miellyttävämmässä ympäristössä. Eri iltoina on vaihtelevaa ohjelmaa, kuten bändejä, discoa tai erilaisia performanseja. Järjestystä pitävät yllä pari nuorisotyöntekijää lukuisten vapaaehtoistyöntekijöiden avustuksella.
Kehityspsykologian opiskelijoiden toimenkuvaan kuuluu pitää kanttiinia aina pari kertaa kuukaudessa. Olemme myös toimineet valvojan tehtävissä. Voisi olla kehnompiakin tapoja viettää perjantaita: päänsäryn sijaan saa hyvän mielen kun tietää tehneensä jotakin hyödyllistä. Työtahtikaan ei ole niin kiireinen, etteikö itsekin ennättäisi joraamaan, DJ poikien discohitit ovat laittaneet meidän kalkkistenkin luihin jytkettä. Ainejärjestömme taloudenhoitajakin on hyvillään, sillä kanttiinin voitto kilisee ainejärjestön kassaa kartuttamaan. Tosin rikastumaan touhussa ei pääse, sen verran vähän lämpöisinä kevättalven iltoina on nuoria sisätilat kiinnostaneet.
Rahan haaliminen ei olekaan homman ydin. Tämä on omia kokemuksia kartuttavaa vapaaehtoistyötä, jonka kautta saamme kosketusta erilaisiin ihmisiin. Nuorten parissa työskentely on toimintaa, johon voimme heijastaa kirjoista saamaamme tietoa. Se estää meitä leijailemasta reaalitodellisuudesta akateemiseen pölypilveen ja unohtamasta millaista on itse olla nuori. Suosittelen lämpimästi kaikille, kokemus ei varmasti mene hukkaan.

terveisin, kanttiinintäti Ruutti

ps. Jos haluat mukaan, olet tervetullut!
Lisätietoja p.619989 / Nyström, kysy Katria.

Sarjiksia ....

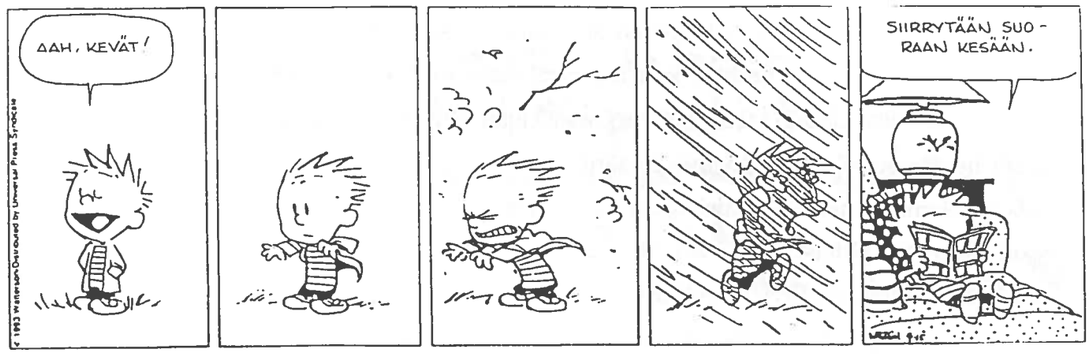

EFPSA 1996 KONGRESSIN JÄRJESTELYTOIMIKUNNAN UUTISIA

Järjestelytoimikunta on pitänyt nyt jo neljä kokousta ja vieraillut Jyväskylän kongressitoimistossa konsultaatiota hakemassa. Toimikunnan kokokoonpano on muovautunut toimivaksi ja innostuneeksi opiskelijajoukoksi, jolta ei ideat hetkessä lopu.

Käynti kongressitoimistossa oli erittäin antoisa kokemus. Kongressitoimiston väki otti meidät ja ideamme vastaan iloisin ja auttavaisin mielin ja saimme mahtavan määrän yhteystietoja ja uusia ideoita, kuinka eurooppalaisten vieraidemme viikko Jyväskylässä olisi mahdollisimman antoisa. Kongressitoimistosta saamiemme yhteystietojen avulla saamme myös Jyväskylä informaatiopaketin jokaiselle EFPSA-maalle vietäväksi, jotta heillä on tietopohjaa kongressipaikkakunnasta ennen äänestystä.

Kongressiviikon 10.4.-17.4.1996 ohjelma on alkanut pikkuhiljaa muotoutua. Luvassa on tiukkoja työskentelypäiviä, hauskoja iltajuhlia, yksi seminaaripäivä, johon voivat kaikki halukkaat ympäri Suomen maksua vastaan osallistua ja yksi päivä viikon keskipaikkeilla, jolloin ulkoillaan ja kerätään voimia kongressin loppurutistusta varten. Ohjelma on todellakin siinä vaiheessa, että se voidaan alustavasti Kroatiassa esitellä ja näin varmistella kongressin Jyväskylään saantia. Äänestys tapahtuu kongressin lopussa pidettävässä yleiskokouksen istunnossa 28.4.-29.4.1995.

Jännittynein mielin järjestelytoimikunta jää äänestyksen tuloksia odottelemaan. Enempää emme oikeastaan voi juuri nyt tehdä ennenkuin kongressin saanti tänne on varmaa. Toukokuussa alkaa sitten tällä hetkellä 90% varmuudella tarkan budjetin laatiminen ja raha-anomusten kirjoittaminen eri tahoille.

Pitäkää peukkuja minkä tenteiltä ja opiskelulta ehditte.

EFPSA 1996 Järjestelytoimikunta

10 VUOTTA EIKÄ SUOTTA

- reportaasi Kehdosta Hautaan ry:n 10-vuotisjuhlista 24.3.1995.

" Oli joukko nuoria, psykan laitoksessa,
oli joukko nuoria, elämä viel' eessä.
He kehityksen tietoa janosi,
mutta enemmän he opinnoiltaan halusi -
he halus ainejärjestön heille suunnitellun.
Yes, yes, yes !

Oli vuosi kaheksan viis, kun se sitten rekisteröitiin,
oli vuosi kaheksan viis, kun nimi julkistettiin -
ja siitä tuli KEHDOSTA HAUTAAN RY ..."

Kun kymmenen vuotta tuli täyteen ainejärjestötoimintaa ei tuota merkkipäivää haluttu ohittaa juhlimatta. Halusimme viettää juhlaa toisella tavalla kuin yleensä on tapana, halusimme jotakin erilaista, juhlavampaa, arvokkaampaa ja iki-muistettavaa. Niinpä valitsimme juhlapaikaksi A-salin kaariovineen, tummanpunaisine samettiverhoineen ja arvokkaine ilmapiirineen.

Perjantaina 24.3.1995 illan hämärtyessä alkoi kutsuvieraita saapua juhlavissa asuissaan. Eri ainejärjestöjen, laitoksen, SPOL:n sekä JYY:n edustajat onnittelivat meitä mitä hauskempine lahjoineen. Nyt ainejärjestöhuonetta koristaa taulu, kirjat, maljakko, kummilusikka ja saatiinpa Aku Ankkojakin ajanvietteeksi näin muutamia mainitaksemme.

Onnittelujen, tervetuliaismaljojen ja cocktailpöydän antimien jälkeen siirryttiin virallisempaan ohjelmaan. Aluksi ainejärjestön puheenjohtaja Maarit Tirkkonen toivotti juhlapuheen merkeissä kaikki sydämellisesti tervetulleiksi.

> "...toinen tärkeä asia on se, että kun monta pientä opiskelijaa kokoontuu yhteen, niin yhdessä me olemme vahvempia ja meidän äänemme kuuluu kauemmaksi. Yhdessä meillä on mahdollisuus vaikuttaa, ajaa omia etujamme...Ainejärjestö on myös tärkeä foorumi meille opiskelijoille pohtia, haaveilla ja suunnitella omaa tulevaisuuttamme - jota ei ole meille tarjottimella ojennettu. Samalla kun näkee ympärillään vahvoja, erilaisia ihmisiä, joiden unelmana ei ole kadota massaan vaan jotakin aivan muuta, saa lisää vahvistusta oman kehityksensä tielle. Yhdessä keskustellen ja toisiamme tukien matkaamme eteenpäin..."

Ainejärjestömme halusi myös muistaa meille tärkeitä ihmisiä kunniakirjoin. Ensimmäinen kunniakirja myönnettiin Isto Ruoppilalle, meidän kummisedälle ja koulutusohjelman luojalle. Paras ystävämme, kämppis ja kummi - Stimulus palkittiin myös Kehdosta Hautaan 10-vuotiskunniakirjalla. Kolmannen kunniakirjan halusimme antaa aurinkoiselle opinto-ohjaajallemme Anna-Maija Poikkeukselle, jolla on aina aikaa ja aitoa kiinnostusta pienen opiskelijan asioille. Tunnelman kohotti kattoon oman kuoron 10-vuotiskronikkaveisu, jota on tässäkin jutussa osin lainattu.

Kutsuvierastilaisuuden jälkeen alkoi vapaamuotoisempi iltajuhla. Shampanjan, puheen sorinan ja iloisten ihmisten lomassa pidettiin puheita, lauluesityksiä... Myös vuosikurssi -85 halusi kantaa kortensa kekoon, heidän Amsterdam-esityksensä kaikui meidän kaikkien sydämiin.

Tämän jälkeen valssattiin, rokattiin, tanssittiin ja juteltiin eli nautittiin yhdessä olosta ja juhlapäivästä. Musiikillisesti meitä viihdytti Kyösti Simpukka kertalaakiorkesteri sekä Selma, loppu illasta vastasi Neulapojat. Kaikki hauska loppuu aikanaan niin myös nämä syntymäpäiväjuhlat. Mutta taisipa pieni joukko ahkerimpia juhlijoita vielä kello 2.00 jälkeen suunnistaa jonnekin...

Kehdosta Hautaan ry haluaa vielä kiittää Teitä kaikkia mukana olleita, jotka mukana ololanne ja omalla panoksellanne teitte juhlasta Juhlan.

" Kehdosta Hautaan syntymäpäivää tänään vietetään,
onnea ja menestytä sille toivotaan.
Ystävyyden siteitä se aina sitokoon,
yhdessäolon mukavuutta tukekoon.
:Ja kiitos kaikille, että ootte mukana,
sillä teiän kans' on aina tosi mukavaa:"

PS. Yhden järjestelyporukassa olleen loppukanootteja:
Juhlan tuiskeessa saatiin onnistuneesti tili muutamia tonneja pienemmäksi eli koko vuoden aikana kerätyt rahat hävisivät yhdessä yössä. Järjestelyjen tiimellyksessä puhelin soi kuumana ja viettipä osa muutaman unettoman yönkin. Lisäksi voi todeta, että suunnittelupalavereissa saatiin tuhottua useampia pusseja sipsejä, karkkeja ja muuta hyvää. Mutta kaikesta ponnistelusta huolimatta voi todeta, että se oli sen arvoista - opittiin paljon uusia asioita ja juhlan jälkeen tuntui tosi SIISTILTÄ !

TIEDOKSI KEHITYSPSYKOLOGIAN OPISKELIJOILLE!

Nyt on mahdollista liittyä Akavan Erityisalojen Keskusliittoon (AEK ry) jo opiskeluaikana anomalla Akavan Erityisalojen Opiskelijat ry:n jäsenyyttä. Se on vuoden vaihteessa rekisteröity yhdistys, johon kuulumalla on myös AEK:n jäsenetujen piirissä.

Akavan Erityisalojen Keskusliitto on ammattijärjestö, jonka tehtävänä on huolehtia jäsenyhdistystensä ja niiden jäsenten edunvalvonnasta. AEK:laiset toimivat tehtävissä, joissa tarvitaan erityisammattitaitoa. Jäsenet työskentelevät kuntien, yksityisten, valtion ja järjestöjen palveluksessa; suurin osa johtavassa asemassa ja kulttuurin eritysalueella.

Akavan Erityisalojen Opiskelijat ry on siis Akavan Erityisalojen keskusliiton jäsen. Sen tavoitteena on mm. tehdä aloitteita ja esityksiä AEK:lle, harjoittaa koulutus- ja julkaisutoimintaa ja järjestää kokous-, koulutus-, ja neuvottelutilaisuuksia. Akavan Erityisalojen Opiskelijat ry toivottaa tervetulleeksi myös meidät, tulevat Yhteiskuntatieteen maisterit, kehityspsykologian opiskelijat.

Lisätietoja ja jäsenhakemuskaavakkeita ilmoitustaululta tai Sari Autiolta (puh. 607938).

LIIKUNTAPALSTA

Lämmin kevätsää kutsuu taas sinut reippailija liikkumaan ja leikkimään kanssaan. Tulossa on monta hauskaa liikuntatempausta kevään aikana! Älä jää pois Suomen suurimmasta opiskelijaliikuntatapahtumasta Akateemisesta Wartista tai pesishaasteoottelusta laitoksen henkilökunnan ja opiskelijoiden välillä, vaan tule mukaan ja tuo kavereitasikin!!!!

Wuosittain Helsingin senaatintorille kerääntyy viitisentuhatta juoksijaa ja saman verran innokkaita kannustusjoukkoja seuraamaan Akateemista Warttia eli opiskelijoiden katuviestiä. AW ei ole pelkästään liikuntaa vaan hulvaton karnevaali, riemullinen kesäkauden avajaisbakkanaali täynnä monenkirjavaa touhuilua.

AW on siis 10-osuuksinen **katuviesti**, joka juostaan reitillä Senaatintori - Kaivopuiston ympäristö. AW järjestetään **4.5.1995** ja viesti lähtee liikkeelle **tasan kello 18.00** ja kestää 15 minuuttia.Viimeisen osuuden juoksijat kiertävät Senaatintoria (jos ovat sinne saakka ehtineet) kunnes Warttitunti on täynnä.

Stimulus-huoneen ovessa on ilmoittautumislista Warttiin, pistä siihen nimesi, niin **voit kokea warttihuuman omassa päässäsi!!!**

11.5.1995 kello 18.00 Pesishaasteottelu laitoksen henkilökunnan ja opiskelijoiden välillä. Seuraa liikuntainfoa Stimulus-huoneen ovessa, niin saat tietää milloin harjoitellaan opiskelijajoukkueella ottelua varten. Kaikki mukaan, jotta saadaan iskukykyinen joukkue!!!

HARJOITTELUPAIKKANA NIILO MÄKI INSTITUUTTI ELI LASTENTUTKIMUSYKSIKKÖ

Tässä tulee jälleen yksi harjoittelupaikan esittely. Olen suorittanut harjoitteluani tämän kevään ajan Niilo Mäki Instituutissa. Siellä tutkitaan lasten oppimisvaikeuksia neuropsykologiasta käsin. Siten harjoittelu siellä on melko kapealle sektorille suuntautuvaa, mutta itse olen voinut laajentaa kokemuksiani Jyväskylän kaupungin perheneuvolan puitteissa, jossa olen osallistunut mm. kouluvalmiustestauksiin.

Psykologin työ Instituutissa on lähinnä testausta. Lapset saapuvat lastentutkimusyksikköön perheneuvolan lähetteellä, jolloin jonkin lainen taustatutkimus on jo suoritettu heille. LTY:ssä pyritään sitten laajentamaan kuvaa oppimisvaikeuksista ja niiden mahdollisista syistä sekä kuntoutusmahdollisuuksista.
Lisäksi kaikilla Instituutissa työskentelevillä on jokin oma tutkimusprojekti, jonka puitteissa he tekevät jatko-opintojaan. Harjoittelijalla tällaista ei tietenkään ole, joten työ koostuu lähinnä testauksesta ja palavereihin osallistumisesta.

Kun lapsi on testattu LTY:ssä, miettivät psykologit tutkimustuloksia ensiksi pareittain (myös testaus tehdään parityönä, jotta saadaan laajempi kuva lapsen toiminnasta). Tämän jälkeen tavallisesti saadaan työnohjausta, jonka jälkeen pidetään palautekeskustelut sekä vanhempien kanssa että opettajien kanssa. Koululle pyritään antamaan vinkkejä esim. sellaisesta opetuksessa käytettävästä materiaalista, josta lapselle voisi olla hyötyä. Tavallaan suunnitellaan siis kuntouttavia toimenpiteitä. Joskus myös suositellaan varsinaista neuropsykologista kuntoutusta Instituutissa.

Vaikka psykologin työstä saa melko kapeaan kuvan Instituutissa, haluan silti suositella sitä kaikille. Laajan testauspatteriton ansiosta ainakin testauskäytäntö tulee tutuksi ja jossain määrin myös rutinoituu siten, että siitä on varmasti hyötyä myös muun laisissa testauksissa myöhemmin. Myös niille, jotka eivät ensisijaisesti ole kiinnostuneet neuropsykologiasta voin lämpimästi suositella LTY:tä harjoittelupaikaksi. Itselleni harjoittelu siellä on ollut hyvinkin avartava kokemus. Instituutin henkilökunta on erittäin mukavaa ja rentoa porukkaa ja voisi melkein sanoa, että huumorintajuttomien on turha vaivautua. Kokonaisuutena harjoittelu LTY:ssä on ollut erittäin mukavaa ja antoisaa minulle

ASIAA OPINTOUUDISTUKSESTA !

Viime Ärsykkeessä saatiin tietoa syksyllä -95 voimaan astuvasta opintouudistuksesta psykologian pääaineopiskelijoiden kannalta. Nyt valaistukoon kehityspsykologian opiskelijoidenkin tulevaisuus.

Opintouudistus vähentää meiltä 13 opintoviikkoa laudatur-opinnoista, ja vastaavasti lisää tämän väljyyden sivuaineopintoihin. Lisäksi appron ja cumun kokonaisuudet muuttuvat rakenteeltaan, kokonaisopintoviikkomäärät pysyvät ennallaan.

Kurssisisällöt muuttuvat sen seurauksena, että laitoksemme opetusta pyritään tiivistämään ja päällekkäisyyksiä lukion ja laitoksen kurssien kesken välttämään. Menetelmäkursseja sisällytetään omiin opintoihin ja kehityspsykologiaa saadaan yksi meille pakollinen kurssi lisää. Sivuaineiden metodiopintokiintiö muuttuu myös, koska tilastotieteenlaitos on muodostanut sivuaineappro-kokonaisuuden. Jatkossa tulee suorittaa 11 opintoviikkoa tästä kokonaisuudesta, ja pakolliset kurssit on suurelta osin ennalta määrätty. Yksi merkittävä muutos on myös se, että laitoksemme ei enää tarjoa erillistä sivuaineapproa, eli sivuainelukijat tulevat samoille luennoille jo appron kursseilla.

Opintouudistus on jo laitoksen osalta valmis ja hyväksytty, ja on opiskelijoiden ilmoitustaululla kaikkien nähtävänä ja luettavana. Lisäksi sektori-infossa saa tietoa uudistuksen aiheuttamista muutoksista ja siitä, miten tulee toimia, jos ei tiedä jatkaako opintojaan vanhan opetussuunnitelman mukaan vaiko siirtyä uuteen. Jo varmistuneena nyrkkisääntönä voidaan sanoa, että nykyiset ykköset siirtyvät automaattisesti uuteen järjestelmään. Kakkostenkin suunta on vahvasti kohti uutta opintosuunnitelmaa, sillä vanhempien osalta ratkaisevaa on se, missä määrin on vanhan järjestelmän mukaisia opintoja suoritettu, etenkin syventäviä opintoja.

Siis uuden uutukaista on tiedossa kovasti, ja kaikesta viisastut tutustumalla ilmoitustaululla roikkuvaan raakavedokseen ja saapumalla kysymyksinesi sektori-info tilaisuuteen, joka pidetään 26.4. klo 15.00 MaD 202:ssa. Lisäksi varsinkin meitä kepsyjä koskevaa tietoa saat ainejärjestökokouksissa, jotka ovat kaikille avoimia, ja joista ilmestyy aikanaan ilmoitustaululle pöytäkirjat, kunhan sihteerikkö ne kiireiltään ehtii puhtaaksi kirjoittamaan. Pysykäähän aktiivisena ja kyselkää ihmeessä kokouksissa, sektori-infossa ja opinto-ohjaajaltamme Anna-Maija Poikkeukselta, jos ongelmia ilmenee.

Kevätterveisin,

PSYKAN LAITOS AIHEUTTI PAHENNUSTA KUOPIOSSA!

Kuopion tekun järjestämään 24 tuntia lunta tapahtumaan osallistui joukko aktiivisia opiskelijoita laitokseltamme. Onnistuimme saamaan jalkeille kaksi joukkuetta, kepsyn virallisen edustusjoukkueen 24 TV, sekä epävirallisemman "sporttiklubi" mielenterveyden äärirajoilla. Tähän väliin tuleekin lukijakysymyksemme: mitä tarkoittaa lyhenne TV tässä yhteydessä?

a. Transkendentaaliset välistävetäjät
b. Tuntia vodkaa, vai
c. Transaktioanalyysissä viihtyjät

Vastaus seuraavassa Ärsykkeessä... Kahden joukkeen lisäksi Sanna siskoineen konsultoi paikallisessa joukkueessa.

Kisailupaikkana toimi Puijonlaakson hienot puitteet hyppyrimäkine kaikkineen. Ikävä kyllä pääsy isoon mäkeen oli kielletty (miksiköhän...).

Tapahtuman kulku oli perinteisistä rillumarei-kisailuista koottu kahdeksan rastin koitos. Tehtäviä oli köydenvedosta tukkihumalan kautta sekakuorolauluun, mieleeni juolahtikin elävästi 40- ja 50-lukujen suomalaiset elokuvat.

Massiivisen mainonnan ansiosta (esim GOOM, OLL, Ylioppilaskunta)järjestäjät olivat onnistuneet houkuttelemman paikalle reilut 1000 henkeä. Tunnelma iltabileissä olikin sen mukainen (vrt.Pörssin kevätsemmat).

Menestymisen mahdollisuuksia ei itse skabassa juuri ollut, siitä pitivät korruptoituneet tuomarit huolen. Toki joukkueemme eivät veren maku maku suussa kisailleetkaan, vaan pääasiana oli ehdottomasti hauska yhdessäolo ja uusien tuttavuuksien solmiminen.Pienenä vihjeenä menestymishaluisille joukkueille voitaisiin kai mainita, että tuomarit olivat ERITTÄIN viinaanmeneviä, ja korruptiopullo olisi nostanut pisteitä roimasti... Viimeisen todistuksen tuomareiden puolueellisuudesta antoi tulosten julkaiseminen: voittaja oli ... yllätys yllätys: Kuopion tekun joukkue! Tarkempaa tietoa joukkueidemme menestyksestä ei ole, mutta sijoitus lienee ollut irrelevanttia ko. tapahtumassa...

Tapahtumana 24 TL oli varsin mielenkiintoinen, ja järjestelyt ansaitsevat erityiskiitoksen. Lopuksi keikan plussat ja miinukset:

+Ilmainen hernerokka	-Pörssityyliset iltabileet
+Ilmaiset bussikuljetukset	-Korruptoituneet tuomarit
+Bussimatka JKL-kuopio	-Bussimatka Kuopio-JKL (matkapahoinvoinnin ennätys)

24 TL
24 TL
24 TL

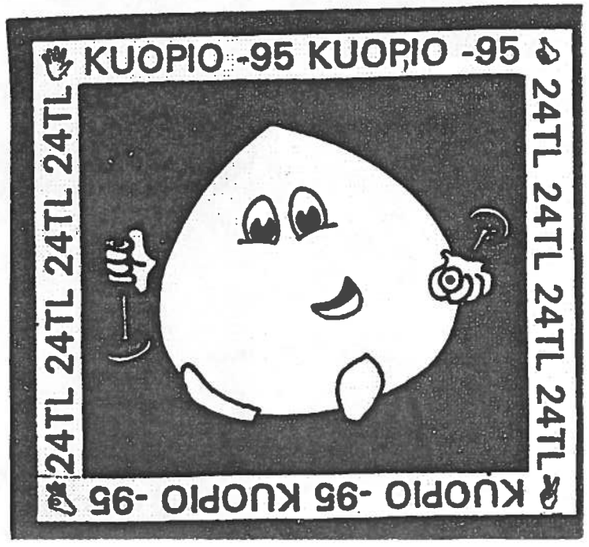

RINNERIEHAA -95

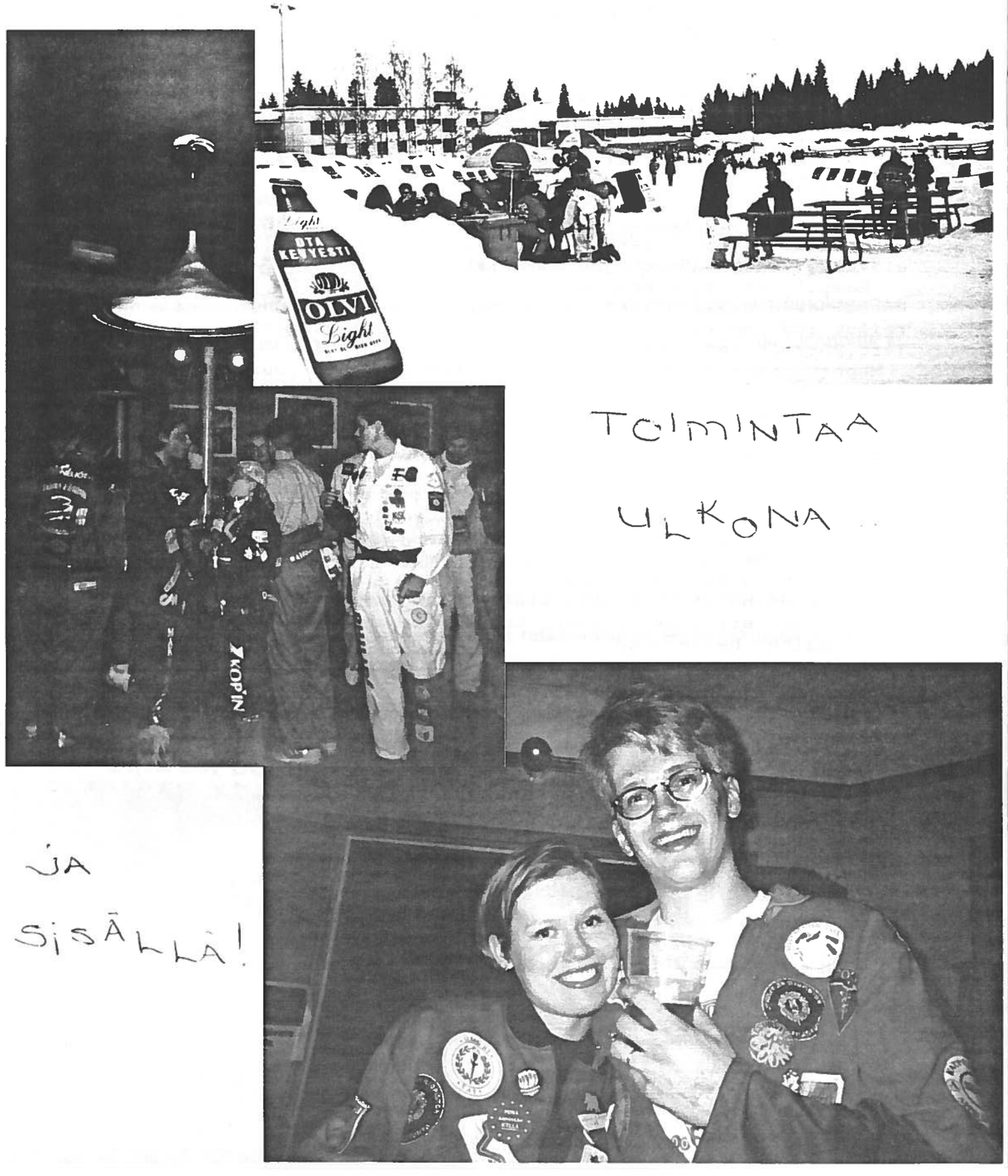

TOIMINTAA

ULKONA

JA

SISÄLLÄ!

TÄRKEITÄ TAPAHTUMIA YMS.

KEPSUJEN KEHITYSTYÖRYHMÄN KOKOUS MA 24.4.95 KLO 13.00 MaC 222 AIHEENA MM. KURSSIEN TOTEUTUS.

MAUTTOMAT BILEET 24.4.95 RENTUKASSA. TULE SELLISENA KUIN OLET TAI VIELÄ MAUTTOMAMPANA BAILAAMAAN KOKO YHTEISKUNTATIETEELLISEN TDK:N KANSSA....

KEHDOSTA HAUTAAN KOKOUS TI 25.4.95 KLO 19.15 SOHWILLA.

ARVONTA LAULU RAIKAA... KE 26.4.95 KLO 14.00 AINEJÄRJESTÖHUONEESSA.

SEKTORIHAUN INFOTILAISUUS 26.4.95 KLO 15.00 MaC 102. ASIAA MYÖS OPINTOUUDISTUKSESTA!!!!

26.4.-2.5.95 VAPPU.....VAI OLIKO SE NIIN PITKÄ?

STIMULUKSEN KOKOUS 2.5.95 KLO 18.00 JOSSAIN MUKAVASSA PAIKASSA, JOKA ON VIELÄ AVOIN.

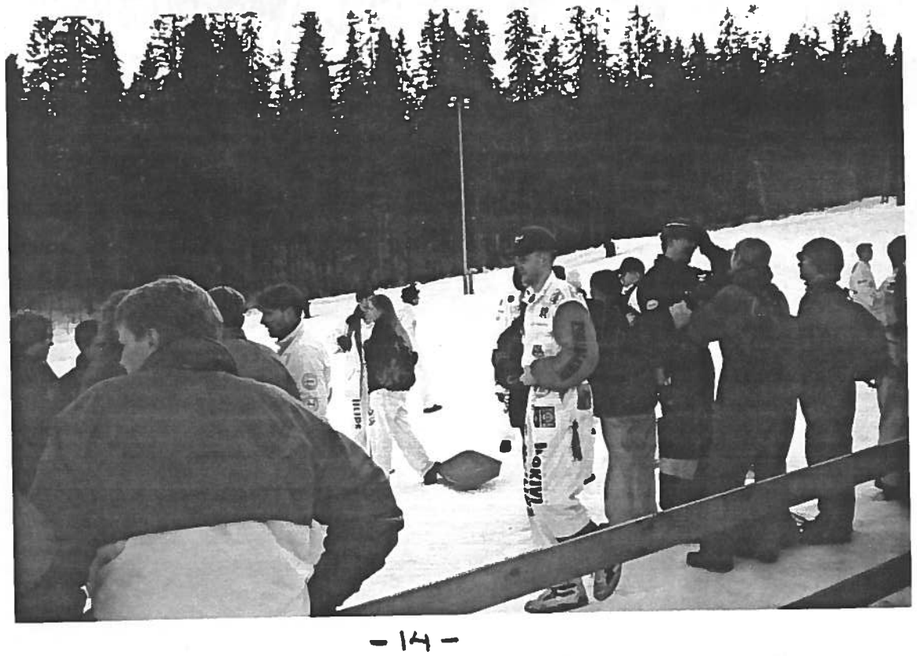

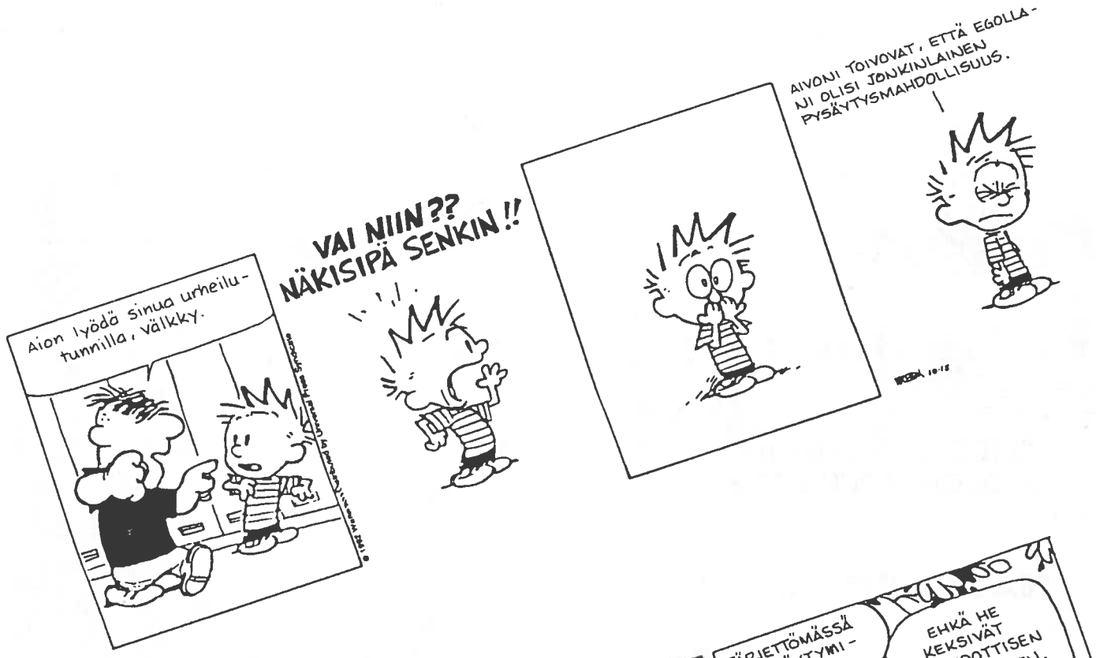
Aion lyödä sinua urheilu-tunnilla, välkky.
VAI NIIN ?? NÄKISIPÄ SENKIN !!
AIVONI TOIVOVAT, ETTÄ EGOLLA-NI OLISI JONKINLAINEN PYSÄYTYSMAHDOLLISUUS.

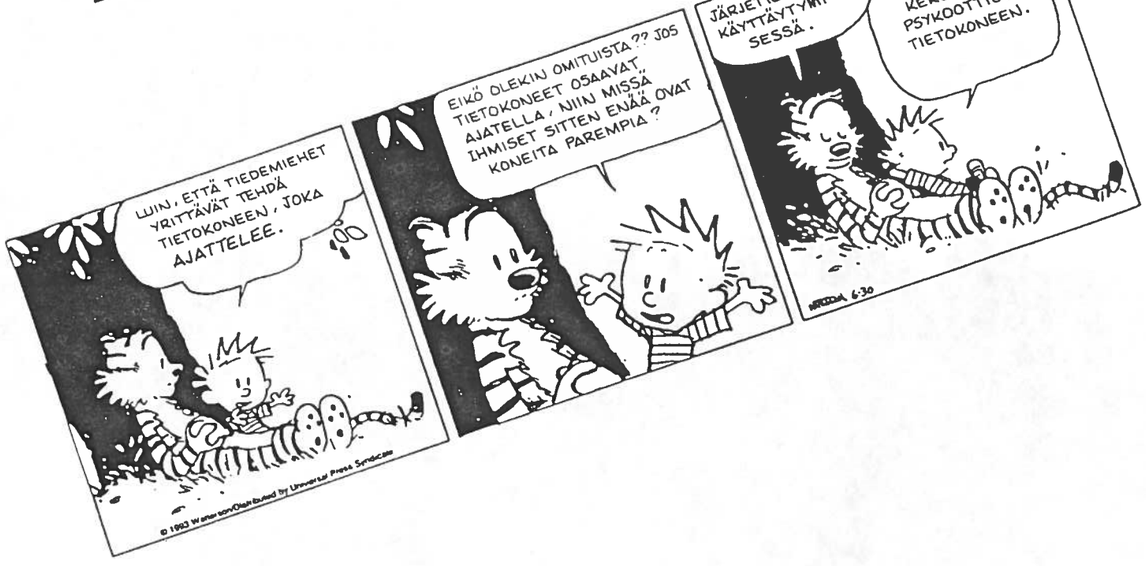
LIIN, ETTÄ TIEDEMIEHET YRITTÄVÄT TEHDÄ TIETOKONEEN, JOKA AJATTELEE.
EIKÖ OLEKIN OMITUISTA ?? JOS TIETOKONEET OSAAVAT AJATELLA, NIIN MISSÄ IHMISET SITTEN ENÄÄ OVAT KONEITA PAREMPIA ?
JÄRJETTÖMÄSSÄ KÄYTTÄYTYMI-SESSÄ.
EHKÄ HE KEKSIVÄT PSYKOOTTISEN TIETOKONEEN.